Loučovický zpravodaj

5/2023 | KVĚTEN | NÁKLAD 750 KS | ZDARMA

SLOVO STAROSTY A MÍSTOSTAROSTKY strana 3

VÍKEND S RYBÁŘI strana 10

Z HISTORIE KAPLIČEK strana 13

PODĚKOVÁNÍ A PÁR SLOV KE KOLUMBÁRIU

Nejprve si dovolím vyslovit poděkování těm, kterým není veřejný prostor lhostejný a těm, kteří se o prostor hřbitova postarali ve svém volném čase a během akce „ UKLIĎME ČESKO“ ono nejde jen o úklid, ale i o jisté zvelebení místa posledního odpočinku. Aby toto místo bylo pokud možno co nejdéle důstojné a uklizené, dovoluji si tímto požádat o umírněné umístění svíček a lucerniček na střechu kolumbária. Při prvním silnějším poryvu větru tyto spadnou a pokud se hned nerozbijí, udělají nepořádek na zemi. Jednak je to škoda a zároveň i trochu bezohledné. Vím, že toto pietní místo potřebuje rozšířit a doplnit právě o důstojný stojan na svíčky a další funerální dekorace. Tak prosím vydržte a já jsem si jist, že v dohledné době připravíme s vedením obce nějaké uspokojivé řešení.

- Mgr. Daniel Hovorka – tajemník Úřadu obce Loučovice -

DŘEVĚNÝ MOST

Je mi známo, že téma dřevěného mostu a jeho stavu je dosti obehrané téma, proto se pokusím o sepsání jasné a stručné zprávy. Nejdůležitější informace je, že v průběhu měsíce května budou dodány dubové impregnované hranoly. Správce vodního toku souhlasí s možným odstraněním koroze z nosných částí mostu a nepožaduje nějaké nadstandartní zajištění proti kontaminaci vody. Tedy na 99% v květnu začneme havarijní stav dřevěného mostu měnit na stav uspokojivý a to s výhledem minimálně na deset let. Věřím, že pěší i motorizovaní uživatelé pochopí nutnost uzávěry. Přesný termín bude oznámen s týdenním předstihem.

- Mgr. Daniel Hovorka – tajemník Úřadu obce Loučovice -

SBĚRNÝ DVŮR - PÁR SLOV

Vážení čtenáři, každoročně s příchodem jara přichází doba úklidu a vyhazování nepotřebných „krámů“. Velice oceňuji, že se již nemnoží případy, kdy se nechávaly válet věci před vraty sběrného dvora. Náš sběrný dvůr má pevně stanovenu otevírací dobu a svá pravidla. Pro připomenutí otevírací doba ve sběrném dvoře je: v období duben až říjen v úterý a ve čtvrtek od 14:00 do 17:00, v sobotu pak od 09:00 do 12:00. Jak jistě víte je možně dohodnout i jinou dobu, proto připojuji telefonní číslo na pana Patra Štěpánka (tel.: 723 848 682), který pokud je to možné, ochotně vyhoví vašim požadavkům.

- Mgr. Daniel Hovorka – tajemník Úřadu obce Loučovice -

LOUČOVICKÝ ZPRAVODAJ
periodický tisk územního samosprávného celku obce Loučovice

Vydává: Obec Loučovice, IČ: 00245984,
Registrační značka: MK ČR E 22951
Datum vydání: 26. 4. 2023
Odpovědný redaktor: František Fazekas,
Adresa redakce: OÚ Loučovice, 382 76 Loučovice 51, **www.loucovice.info**
e-mail: **zpravodaj@loucovice.info**
tel.: 380 748 115
Tisk: TISKÁRNA ČERNÝ s.r.o., Černá v Pošumaví.
Distribuce: OÚ Loučovice.
Vydavatel není odpovědný za obsah a pravdivost otištěných inzerátů a vyhrazuje si právo nezveřejnit inzerát/článek, který by jej poškozoval nebo byl svým obsahem protizákonný. Vychází 12x ročně nákladem 750 ks.

V květnu oslaví své krásné jubileum

paní
BIGASOVÁ MARIE
HOLUBOVÁ ERIKA
HURYCHOVÁ JAROSLAVA
MATUŠINCOVÁ RŮŽENA
ŠTUBNEROVÁ KRYSTYNA
ŠVEPEŠOVÁ ALŽBĚTA
VÁCHOVÁ VĚRA
VONDROVÁ ADELA

pan
DOČKAL FRANTIŠEK
JANDA PETR
PRÁŠEK BOHUSLAV

Všem výše uvedeným přejeme vše nejlepší, plno životních radostí a mnoho dalších let spokojeného života.

Uzávěrka příštího čísla: 23. 5. 2023

PARTNER ZPRAVODAJE ENGEL be the first

SLOVO STAROSTY A MÍSTOSTAROSTKY

Vážení a milí spoluobčané,
rádi bychom vás informovali o dění v naší obci. Některé věci se již uskutečnili, některé probíhají či se plánují. V novoročním přání jsme vám sdělili, že budeme usilovat o to, aby se nám v obci žilo lépe a to i s ohledem na vaše přání a podněty. A mnoho změn se událo i díky vám.

V naší obci v současné době proběhly a probíhají práce, které souvisejí s nastupujícím jarem a některé jsou i reakcí na přání našich občanů. Pro pejskaře jsme instalovali lavičku na louku pod panelovými domy. Venčení vašich pejsků bude jistě příjemnější i pro osoby méně mobilní. V instalaci dalších laviček budeme pokračovat, neboť v naší obci je více míst, kde si rádi odpočinete, např. u řeky – jez.

V době před Velikonoci jsme nechali upravit keře v okolí kostela. Ani nádraží nezůstalo bez povšimnutí. Dlouho zdevastované chybějící lavičky budou brzo opraveny a přiléhající zarostlý parčík si též zasloužil trochu zkultivovat i přesto, že to není pozemek obce. Plánujeme i výsadbu nových stromů mezi panelovými domy. Dojde k obnově stávajících nátěrů vyhrazených parkovacích míst pro osoby se

zdravotním postižením. Na hasičské louce řádil a řádí bobr, tak jsme přistoupili k ochraně stromů před okusováním. Osázeli jsme růžemi nové záhony nad zídkou u hřbitova. Věříme, že vám tyto nové růžové záhony v době květu zpříjemní posezení na lavičkách u hřbitova.

Dále vás upozorňujeme na velmi špatný stav lávky směr Prokop. Lávka je dlouhodobě ve špatném stavu (prkna). Nutno dodat, že lávka nemá majitele, majetkové vztahy jsou nevyjasněny a obec není vlastníkem. Nicméně, lávka slouží místním občanům a je to jediná cesta na autobusovou zastávku přes řeku. Přistoupili jsme k rozhodnutí, že lávku opravíme na náklady obce, a to v nejbližší době, v souvislosti s opravou dřevěného mostu. V budoucnu bychom rádi získali lávku do majetku obce. Před lávkou bude umístěna výstražná cedule, vstup na vlastní nebezpečí do doby, než se opraví.
Na jaře dojde k dokončení opravy havarijního stavu dřevěného mostu. Osvětlení u dřevěného mostu bude vyřešeno v souvislosti s opravou mostu celkově. Druhá lampa, která chybí u chodníku pod bývalým stánkem s novinami, bude instalována s výstavbou cyklostezky. Opravují se též společné prostory obecních bytových domů a rekonstruují se obecní byty. Probíhají opravy na místních komunikacích po zimě. Budou vystavěny nové schody v parčíku u čp. 40.

Připravuje se schválená výstavba nového parkoviště pod zdravotním střediskem. Toto parkoviště je dlouho žádoucí a situace u zdravotního střediska s parkováním nebyla dobrá. Pro děti a rodiče jsme připravili kulturní akce, které máte rádi, a jsou již tradiční. Naši senioři se v rámci činnosti Senior klubu vydají na první jednodenní výlet v letošním roce. V dětském klubu Čertík od dubna probíhají pravidelné aktivity 1x týdně pro maminky s dětmi. Ani v dotační činnosti nezahálíme. Snažíme se obecní rozpočet obohatit o finance, které použijeme na projekty, které budou k užitku našim občanům. V současné době pracujeme na řadě dotačních projektů. U některých již známe pozitivní výsledek, kde jsme byli úspěšní. O těchto dotacích budeme informovat v dalších číslech loučovického zpravodaje.

Každý týden zjišťujeme, co je či není třeba v naší obci vylepšit, opravit atd.

Budeme rádi za vaše další podněty, které povedou ke zlepšení života v naší obci.

- Ing. Jan Kubík, starosta -
- Mgr. Pavla Vachová, místostarostka -

VÝPIS USNESENÍ Z ŘÁDNÉHO ZASEDÁNÍ ZASTUPITELSTVA OBCE LOUČOVICE KONANÉHO DNE 17. 4. 2023

Usnesení č. 31/2023
Zastupitelstvo obce Loučovice **schvaluje** ověřovatele zápisu Pavlu Vachovou a Bedřicha Konečného, jako zapisovatele Daniela Hovorku.

Usnesení č. 32/2023
Zastupitelstvo **schvaluje** navržený program zasedání včetně rozšíření programu jednání o uvedené body: Různé 26.1 až 26.8.

Usnesení č. 33/2023
Zastupitelstvo obce Loučovice **bere na vědomí** schválené rozpočtové opatření č. 1/2023 v předloženém znění.

Usnesení č. 34/2023
Zastupitelstvo obce Loučovice **bere na vědomí** schválené rozpočtové opatření č. 2/2023 v předloženém znění.

Usnesení č. 35/2023
Zastupitelstvo obce Loučovice **schvaluje** Dodatek č.1 koncesní smlouvy 2021-1 se společností ČEVAK a.s. v předloženém znění. A pověřuje starostu obce podpisem tohoto dodatku.

Usnesení č. 36/2023
Zastupitelstvo obce Loučovice **schvaluje** Darovací smlouvu Loučovice - Hořice na Šumavě — KOMPOSTÉRY v předloženém znění. A pověřuje starostu obce podpisem této smlouvy.

Usnesení č. 37/2023
Zastupitelstvo obce Loučovice **souhlasí** se zveřejněním nového věcného záměru prodat pozemek p.č. 310/22 v k.ú. Loučovice o výměře 119 m2 tak jak je uvedeno na geometrickém plánu č.: 805-32/2022.

Usnesení č. 38/2023
Zastupitelstvo obce Loučovice **bere na vědomí** zápis ze zasedání Komise pro občanské a kulturní záležitosti ze dne 31. 2. 2023.

Usnesení č. 39/2023
Zastupitelstvo obce Loučovice **schvaluje** zveřejnění a vyhlášení konkurzního řízení na pozici: ředitel / ředitelka, ZŠ a MŠ Loučovice v předloženém znění.

Usnesení č. 40/2023
Zastupitelstvo obce Loučovice **schvaluje** Příkazní smlouvu č. SML-Z-M-23-284 se společností Deregio Tender, s.r.o. v předloženém znění a pověřuje starostu podpisem této smlouvy.

Usnesení č. 41/2023
Zastupitelstvo obce Loučovice **schvaluje** Smlouvu o smlouvě budoucí o zřízení věcného břemene č. CB-001030072836002-ASE se společností EG.D,a.s. v předloženém znění a pověřuje starostu podpisem této smlouvy.

Usnesení č. 42/2023
Zastupitelstvo obce Loučovice, **bere na vědomí** žádost a **schvaluje** poskytnutí finančního daru vyplaceného na základě darovací smlouvy ve výši 20 000,- Kč se splatností v 19. týdnu roku 2023.

Usnesení č. 43/2023
Zastupitelstvo obce Loučovice **přerušuje** bod jednání o pořízení měřícího zařízení - radar a ukládá starostovi obce zahájit poptávkové řízení příslušného měřícího zařízení.

Usnesení č. 44/2023
Zastupitelstvo obce Loučovice **schvaluje** zveřejnění věcného záměru prodat část pozemku p.č. 212/1 v k.ú. Loučovice uvedeného v žádosti.

Usnesení č. 45/2023
Zastupitelstvo obce Loučovice **souhlasí** se zveřejněním záměru na nájem -pacht části pozemku p.č. 283/1 v k.ú. Loučovice o výměře 40 m2 ke zřízení zahrádky.

Usnesení č. 46/2023
Zastupitelstvo obce Loučovice, **bere na vědomí** žádost Klubu vojenské historie 4th Armored Division U.S.Army z.s., **souhlasí** s provedením historické rekonstrukce na území obce Loučovice a **schvaluje** poskytnutí finančního daru pro Klubu vojenské historie 4th Armored Division U.S.Army z.s. na základě darovací smlouvy ve výši 20 000,- Kč se splatností v 17. týdnu roku 2023.

Usnesení č. 47/2023
Zastupitelstvo obce Loučovice **souhlasí** se zveřejněním záměru na nájem -pacht části pozemku p.č. 352/1 v k.ú. Loučovice o výměře 684 m2 ke zřízení zahrádky.

Usnesení č. 48/2023
Původní usnesení č. 10/2023 ve znění: Zastupitelstvo obce Loučovice schvaluje odpisový plán ZŠ a MŠ Loučovice na rok 2023 v předloženém znění, je revokováno ve znění:
Zastupitelstvo obce Loučovice **schvaluje** odpisový plán ZŠ a MŠ Loučovice ve výši 629 586,-Kč, a to v předloženém znění ze dne 14. 3. 2023.

Usnesení č. 49/2023
Zastupitelstvo obce Loučovice na základě jediné nabídky, a to od společnosti DOTin, s.r.o. **schvaluje** uzavření nájemní smlouvy se společností DOTin, s.r.o. na užívání nebytového prostoru v č.p. 51 za cenu 155,-Kč / m2 měsíčně a pověřuje starostu uzavřením příslušné nájemní smlouvy.

Usnesení č. 50/2023
Zastupitelstvo obce Loučovice **souhlasí** s vypsáním zakázky malého rozsahu na stavební akci: Parkoviště před zdravotním střediskem Loučovice a ukládá starostovi obce zahájit příslušné úkony a jmenuje komisi na otevírání obálek ve složení: Pavla Vachová, Jan Kubík, Petr Štěpánek, Jan Straka a Stanislav Hackl.

Usnesení č. 51/2023
Zastupitelstvo obce Loučovice **schvaluje** Ceník činností Pečovatelské služby Loučovice platný od 1. 6. 2023 v předloženém znění a pověřuje starostu obce podpisem příslušného dokumentu s platností od 1.6. 2023.

Usnesení č. 52/2023
Zastupitelstvo obce Loučovice **bere na vědomí** žádost ke kontrole a **ukládá** finančnímu výboru kontrolu dotací u spolků Vltavan Loučovice, z.s. oddíl kopané a Vltavan Loučovice, z.s. které jsou na základě smluv povinny předložit vyúčtování a to do 31. 3. 2022. Výsledek kontroly pak bude předložen jako samostatný bod na nejbližším zasedání ZO Loučovice.

Usnesení č. 53/2023
Zastupitelstvo obce Loučovice po odstoupení Mgr. Pavlíny Bigasové **souhlasí** se jmenováním člena Školské rady Základní školy a Mateřské školy Loučovice nominovaného Zastupitelstvem obce Loučovice, a to jmenovitě: paní Mgr. Pavlu Vachovou.

Usnesení č. 54/2023
Zastupitelstvo obce Loučovice **bere na vědomí** Zprávu o provedení prověrkyúčetní závěrky ZŠ a MŠ Loučovice ze dne 16.2. 2023 v předloženém znění.

Usnesení č. 55/2023
Zastupitelstvo obce Loučovice **souhlasí** s navrženým rozsahem oprav místních komunikací a schvaluje její realizaci za nejnižší cenu dle nabídek společností : Dipos Tábot a.s. cena 965 628,40 Kč vč. DPH, Asfalt OK GROUP, s.r.o. cena 859 995,40 Kč vč. DPH a společnosti Opravy a údržby komunikací s.r.o. cena 954 496,40 Kč vč. DPH a pověřuje starostu podpisem objednávky příslušných prací za cenu 859 995,40 Kč vč. DPH u společnosti Asfalt OK Group, s.r.o.

Usnesení č. 56/2023
Zastupitelstvo obce Loučovice po zveřejněném záměru **bere na vědomí** počet dvou uchazečů o nebytový prostor v č.p. 290 a schvaluje použití obálkové metody, kdy na základě nejvyšší nabídky bude s příslušným uchazečem sepsána nájemní smlouva. Na základě vyhodnocení nabídek: pana Petra Galazky 65,-Kč/m2 měsíčně a pana Eduarda Bence 120,-Kč/m2 měsíčně, **souhlasí** s uzavřením nájemní smlouvy s panem Eduardem Bencem ze cenu 120 Kč/m2 měsíčně a pověřuje starostu obce podpisem příslušné nájemní smlouvy.

Usnesení č. 57/2023
Zastupitelstvo obce Loučovice na základě usnesení 16/2023 a s odvoláním na zveřejněný záměr: „ částečně směnit a prodat" vyvěšený na úřední desce dne 13. 2. 2023 **souhlasí** s uzavřením pachtovní smlouvy s jediným žadatelem na část pozemku 192/3 o výměře 50 m2 za jednotkovou cenu 4,-Kč/m2 na dobu neurčitou a pověřuje starostu podpisem této smlouvy.

Usnesení č. 58/2023
Zastupitelstvo obce Loučovice na základě usnesení 17/2023 a s odvoláním na zveřejněný záměr: „ částečně směnit a prodat" vyvěšený na úřední desce dne 13. 2. 2023 **souhlasí** s uzavřením pachtovní smlouvy s jediným žadatelem na část pozemku 192/3 o výměře 280 m2 za jednotkovou cenu 4,-Kč/m2 na dobu neurčitou a pověřuje starostu podpisem této smlouvy.

Usnesení č. 59/2023
Zastupitelstvo obce Loučovice **bere na vědomí** vysvětlení starosty obce o aktuálním stavu přivaděče (parovod) umístěným na pozemku obce a souhlasí s předložením závěrečné zprávy do 30. 5. 2023.

Usnesení č. 60/2023
Zastupitelstvo obce Loučovice **bere na vědomí** zprávu ředitele ZŠ a MŠ Loučovice o parkování u ZŠ Loučovice a ukládá starostovi zajistit studii proveditelnosti se zacílením na nová parkovací místa u budovy ZŠ a MŠ Loučovice.

Poznámka:
Úplný zápis ve smyslu stanovení §95 odst. 5 zákona o obcích je uložen na obecním úřadu k nahlédnutí.
Obecní úřad je povinen umožnit občanům nahlédnout do zápisu ze zasedání zastupitelstva.

4. 5. 2023 a 15. - 30. 5. 2023 bude knihovna zařená. Děkujeme za pochopení.

PŘÁNÍ K NAROZENINÁM

Rád bych se s vámi podělil o přání ke krásným narozeninám pana Františka Adamce. Bylo mi příjemným potěšením i milou povinností poblahopřát oslavenci, společně s kolegyní z komise pro občanské záležitosti, mnoho zdraví, štěstí a osobní spokojenosti. Pan Adamec je v současné době nejstarší mužský obyvatel naší obce. Na setkání jsme hovořili o všem, co pana Adamce nejen těší, ale také trápí a též pan Adamec vzpomínal na osobní okamžiky v jeho životě. Rozloučili jsme se s příslibem dalšího setkání za rok, na které se těším.

- Ing. Jan Kubík, starosta -

DUBNOVÝ ÚKLID NAŠÍ OBCE „UKLIĎME ČESKO“

Obec Loučovice se připojila k celorepublikové akci „Ukliďme Česko“ a byla organizátorem dubnového úklidu v naší obci. Obdržené pomůcky (pytle, rukavice, propagační materiál) od organizátorů dobrovolnické akce Ukliďme Česko byly předány všem dobrovolníkům, zejména škole. Do akce se jako první zapojily naše seniorky. Následovali učitelky a učitelé s dětmi ze ZŠ a MŠ Loučovice a dále dobrovolníci z řad občanů a členové 14. Přední hlídky Royal Rangers. Všem, kteří se zúčastnili úklidu v naší obci, velmi děkujeme.

- Obec Loučovice -

DĚTSKÁ HŘIŠTĚ V NAŠÍ OBCI

Vážení občané, informujeme vás o skutečnosti, že na zasedání zastupitelstva obce Loučovice byl vznesen návrh na odstranění plotu u dětského hřiště mezi panelovými domy a to již podruhé. Poprvé v roce 2021, kdy k odstranění nedošlo, podruhé letos v lednu. Návrh byl vzat zastupitelstvem na vědomí s tím, že doporučuje zajistit informační kampaň mezi obyvateli. K tomu ze strany Obecního úřadu Loučovice došlo a výsledkem je, že občané tento plot odstranit nechtějí. Nezaregistrovali jsme ani jedno vyjádření, které by odstranění plotu připouštělo. Tímto považujeme celou věc za vyřízenou a DĚTSKÉ HŘIŠTĚ ZŮSTÁVÁ OPLOCENO.

Děkujeme vám, že jste se k celé věci možného odstranění plotu vyjádřili.

Dále sdělujeme, že na základě podnětů od obyvatel, budou hřiště dána do pořádku. Herní prvky a lavičky budou v nejbližší době ošetřeny novým nátěrem, písek v pískovišti bude vyměněn a zajištěn plachtou. Do budoucna plánujeme hřiště doplnit o další herní prvky. Dětská hřiště bývají vizitkou obce a my chceme mít spokojené rodiče a spokojené děti.

- Mgr. Pavla Vachová, místostarostka -

ANKETA

Vážení čtenáři, na podzim opět proběhne zájezd na muzikál do Prahy. Nyní je na vás, abyste si vybrali, jaký muzikál byste rádi. Vaše odpovědi prosím zasílejte na email vedlejsi.hospodarstvi@loucovice.info do konce května.

Na výběr jsou tyto muzikály:

Ples upírů **Mefisto** **Legenda jménem Holmes** **Alenka v říši divů**

(případně můžete navrhnout jiný)

Dětský klub Čertík

PROGRAM - KVĚTEN 2023

3. 5. 2023 (středa)	**Hrátky s Čertíkem 13.00 – 15.00 hod** logopedické hrátky, tvoření pro maminky
10. 5. 2023 (středa)	**Hrátky s Čertíkem 13.00 – 15.00 hod** logopedické hrátky, příprava do školy, kreslení v přírodě
17. 5. 2023 (středa)	**Hrátky s Čertíkem 13.00 – 15.00 hod** logopedické hrátky, sportovní odpoledne
24. 5. 2023 (středa)	**Hrátky s Čertíkem 13.00 – 15.00 hod** logopedické hrátky, jarní výtvarka v přírodě
31. 5. 2023 (středa)	**Hrátky s Čertíkem 13.00 – 15.00 hod** logopedické hrátky, školní průprava, procházka

Změna programu vyhrazena

Spolufinancováno Evropskou unií

Projekt: Rozvoj komunitního života na území MAS Rozkvět
Registrační číslo: CZ.03.02.01/00/22_008/0000042

INFORMACE ZE SENIOR KLUBU LOUČOVICE

Vážení občané a příznivci aktivního stáří, v květnu tomu bude přesně pět let, co jsme společně slavnostně otevřeli náš Senior klub obce Loučovice. Při zahájení činnosti klubu jsme si přáli, aby činnost klubu byla zajímavá a bohatá. Hlavní myšlenkou klubu bylo „společné setkávání“. Dne 18.5.2023, v den, kdy Senior klub pořádá jednodenní autobusový výlet do Písku, máme tedy ono pětileté výročí.

Pět let obec Loučovice podporuje aktivity pro naše seniory. Naše skalní členky klubu se scházejí každý čtvrtek, aby si společně popovídaly. Zároveň i velmi rády u tohoto povídání tvoří. A že tvoří krásné věci jsme již mnohokrát měli možnost vidět v různých vydáních Loučovického zpravodaje.

Onu myšlenku, která stála za vznikem Senior klubu, se nám daří stále naplňovat. Naši senioři mají klub ve velké oblibě, ať už ti, kteří ho pravidelně navštěvují či ti, kteří se zúčastňují aktivit nepravidelných.

Senior klub má bohatou historii své činnosti - od různých výletů, přednášek, besed, tvoření, kurzů, cvičení, společenských setkání, dobročinných akcí, oslav narozenin a mnoho dalších aktivit, které byly něčím významné. Mnohému jsme se společně naučili, leccos jsme poznali a také procestovali.

Věřím, že tomu bude tak i nadále a naše plánované aktivity se opět setkají s pozitivními ohlasy u našich seniorů, kteří chtějí aktivně využívat svůj volný čas a klub je baví. Budeme se i nadále snažit, aby klub byl stále takový, jaký si sami senioři přejí a fungoval dle jejich představ.

Zároveň bych touto cestou chtěla poděkovat našim skalním členkám Senior klubu, které se podílejí na činnosti klubu a různých akcích, souvisejících s dobročinností atd. Milé dámy, nikdo vás nenutil a nenutí, nemáte a neměly jste za to žádnou odměnu, a přesto jste do těchto činností zapálené a odhodlané přidat ruku k dílu. Jste ochotné se angažovat pro dobrou věc či pro druhé a přináší vám to radost. Děkuji vám.

- Mgr. Pavla Vachová, Senior klub Loučovice -

SENIOR KLUB LOUČOVICE

HARMONOGRAM - KVĚTEN 2023

4. 5. 2023 (čtvrtek)	Senior klub otevřen v době od **14.00 – 16.00 hod**
11. 5. 2023 (čtvrtek)	Senior klub otevřen v době od **14.00 – 16.00 hod** Rehabilitační a rekondiční cvičení pro seniory od **16.30 hod**
18. 5. 2023 (čtvrtek)	Jednodenní autobusový výlet pro seniory – **město Písek** - odjezd v **7.30 hod**
25. 5. 2023 (čtvrtek)	Senior klub otevřen v době od **14.00 – 16.00 hod** Rehabilitační a rekondiční cvičení pro seniory od **16.30 hod**

Spolufinancováno Evropskou unií

Projekt: Rozvoj komunitního života na území MAS Rozkvět
Registrační číslo: CZ.03.02.01/00/22_008/0000042

BAREVNÉ VELIKONOCE V KLÁŠTERECH V KRUMLOVĚ

Jsou skutečně Velikonoce svátky jara, anebo je to trochu jinak? Kdy Velikonoce slavíme, jak se jmenují jednotlivé dny Svatého týdne a co se při nich dělávalo? Kdy se chodí řehtat a proč? Co znamenají barevné pentličky na pomlázce? To vše jsme zjistili v tajemném prostředí středověkých klášterů, kde jsme si mnohé velikonoční zvyky sami vyzkoušeli. Nakonec jsme si vyrobili krásnou velikonoční dekoraci. Přestože nám počasí moc nepřálo, tak jsme si to všichni moc užili a určitě se sem rádi opět vrátíme.

CESTA DO SANTIAGA

Během měsíce dubna se k nám do školy opět vrátil tažný pták, Olda Bažant. Po úspěšném vánočním maratónu si s námi tentokrát přišel „jen“ popovídat. Ve dvou dnech se konala beseda pro žáky druhého stupně. Dvouhodinový program „Moje cesta do Santiaga“ byl plný informací, dojmů, obrázků i námětů k zamyšlení. Olda absolvoval v roce 2018 pěší pouť do Santiaga de Compostela dlouhou 3600km! Děti měly možnost seznámit se s pěti evropskými zeměmi očima poutníka. Někoho, kdo jde, hledá, přemýšlí o sobě i o světě kolem. Někoho, kdo poznává svět prostřednictvím lidí, dojmů a osobních prožitků – nikoliv z auta, přes telefon a z okna hotelového resortu. Pro naše žáky to byla příjemná změna a vzájemné povídání se setkalo s velkým zájmem. Bylo krásné a podnětné slyšet, jak mohou být obyčejné věci i lidé zajímaví, jak dokáže být obyčejný den nevšední a kolik se toho dozvíte o lidech i o sobě, pokud jste odkázáni sami na sebe a na dobrotu a laskavost okolního světa a jak vypadá dobrodružství v praxi a jak je dosažitelné pro každého z nás a jak nás může změnit. Olda říká: „Chceš-li něco pochopit, jdi 500km, chceš-li něco změnit, jdi 2000km“. V příštích měsících odchází Olda do Říma a až se vrátí, opět ho se zájmem a rádi přivítáme na besedu.

TA ZLATÁ PEPINKA Z RIBSTOLE

(Den Země v loučovické škole)

Mezi všemi jablůňkami jsme si vybrali právě Pepinku z Ribstonu, protože její vzhled, chuť i chování jsou nám, v šumavské školičce pod horou Loučí, tak milé a blízké.

Kdysi nám za školou vykvétal malý ovocný sádek. Každoročně rodil nádherná, červeně žíhaná jablíčka, která jsme v září česávali do vrbových košíků. Něco z té dávné úrody jsme jídávali ještě do konce podzimu, něco zůstalo na vánoční stůl a zbytek dostávali v zimě do krmelce jeleni, srnci, mufloni a kanci…

Ale ty časy Zlaté renety dávno již stříbrné Čertovy proudy vzaly… Dnes je sádek a celá školní zahrada zarostlá divokým býlím, kde hrají první housle pelyněk, lebeda a kopřiva s bolševníkem…

Veselá a nezkrotná povaha naší vsazené ribstonské Pepičky by mohla dát pořádný štulec všem vyznavačům krátce střižených trávníků, betonových záhonků s maceškami, asfaltových cest, cestiček i cyklostezek pro kola šlapací a brusle kolečkové.

Nejmladší žáčci usadili jablůňku pod našimi okny do kamenité loučovické země. Pepička dostala tu nejlepší zeminu z letitého kompostu pana školníka. Oplotili jsme ji pevnými a pružnými pruty z vltavských bobřích hrází, obkroužili ji sluncem ze zelených drnů a balvany ze strmých svahů Loučové hory. Vody se napila z chladné lesní studánky a do koruny si vpletla rubínovou pentličku z velikonoční pomlázky…

Ať nám brzy dáš svá jablíčka sladká, Pepičko naše drahá!...

Učitel Jonáš a jeho bobříci z první třídy

VÝSLEDKY VOLEB DO ŠKOLSKÉ RADY

Děkujeme všem kandidátům a gratulujeme zvoleným zástupcům do školské rady. Ředitel školy bude informovat do konce dubna emailem o 1. setkání členů školské rady.

Výsledky voleb:

Zákonní zástupci: Kateřina Berná, Andrea Kupčíková, Jana Pařílková

Za zřizovatele: Bedřich Konečný, Jan Kubík, Pavla Vachová

Za pedagogy: Martina Albrechtová, Pavlína Bigasová, Tomáš Procházka

ŠUMAVSKÉ FLORBALOVÉ DERBY

V úterý 28. 3. jsme byli pozváni na malé florbalové derby do Vyššího Brodu. Turnaje se účastnily dva brodské a dva loučovické týmy, náš výběr byl složen především z žákyň sedmého ročníku (A tým) a šestého ročníku (B tým). Soupeřky z Brodu naše hráčky zaskočily nejen bojovností, ale i organizovanou a promyšlenou hrou - a díky tomu obsadily 1. (A tým) i 2. místo (B tým). Navíc nejužitečnější hráčkou a královnou střelkyň byla vyhlášena kapitánka našeho staršího týmu - Denisa Svatoňová. Všem účastníkům děkuji za skvělou reprezentaci školy!

A velký dík patří i ZŠ Vyšší Brod, která připravila pro tento turnaj výborné materiální i personální podmínky (včetně divácké kulisy :)) - organizace klapala jako na drátkách a všechna utkání probíhala v bojovném, ale přátelském duchu.

Děkujeme! A někdy na viděnou u nás v Loučovicích.

WORKSHOP A NÁVŠTĚVA DIVADLA - 9.TŘÍDA

V pátek 24.3. byla 9. třída v Českém Krumlově. Nejdříve navštívila českokrumlovské muzeum, ve kterém se žáci seznámili s výtvarnou technikou linorytu. Vyzkoušeli si tisk velikonočních obrázků a způsob a zásady při práci s rydly. Předpřipravili si také vlastní motiv (želvičku), který si dodělají v hodinách výtvarné výchovy ve škole.

Hlavním cílem však byla následná návštěva divadelního představení - činohry s názvem "Klára 3847 - Příliš mnoho hvězd". Většina žáků byla v městském divadle na představení pro starší / dospělé poprvé, proto to byl dle jejich slov silný a nezapomenutelný zážitek plný emocí. Překvapilo je prostředí divadla, zaplněné celé hlediště, slušné oblečení i chování, které bylo vyžadováno, a výborně jej zvládli. Samotný příběh byl velmi silný a leckteré z nich dovedl k názoru, že by ho měl vidět každý. Jednalo se o skutečný příběh z období holocaustu během 2. světové války. Hlavní představitelku hrála vnučka hlavní postavy, která popisovala, co její babička tehdy zažila a viděla v koncentračním táboře. Z celé jejich rozvětvené židovské rodiny přežila tábor jako jediná a dlouho příběh nikomu nevyprávěla, pouze číslo vytetované na její ruce naznačovalo, kde byla. Některé detaily jejího boje o přežití použil i Stephen Spielberg ve filmu Schindlerův seznam.

Ve škole jsme po návratu rozebírali, jaké rozdíly jsou ve filmovém, knižním a divadelním zpracování téhož tématu. Divadelní představení ukázalo, jak se liší role postav (1 herec = více rolí), prostředí (proměna kulis a pomůcek pro jednotlivé scény) a jak na diváka působí zvukové efekty a hudební doprovod příběhu. Zopakovali jsme na konkrétních příkladech mnohé teoretické pojmy, které se učili v hodinách literární výchovy. Všichni také napsali krátký článek do zpravodaje (jeden z nich si můžete přečíst v dalším loučovickém vydání).

9. TŘÍDA NA WORKSHOPU A V DIVADLE

V pátek 24.3. jsme s 9. třídou byli v Českém Krumlově. Nejdříve jsme navštívili českokrumlovské muzeum, kde jsme si vyzkoušeli linoryt. Tiskli jsme velikonoční obrázky a ryli želvičku, kterou jsme si sami předpřipravili.

Poté nás čekala návštěva divadla. Bylo zaplněné celé hlediště. Hraní herců a celkově celé divadlo se nám moc líbilo. Působilo to děsivě a dopadala na nás spousta emocí, protože děj byl podle skutečných událostí. Jednalo se o období 2. světové války, holocaustu a jedné přeživší. Činohra nesla název „Klára 3847 - příliš mnoho hvězd“. Celá třída si to užila a byl to pro nás zcela nový zážitek.

Kristýna Straková (9.tř.)

NATÁLIE MATÚŠOVÁ – ALIAS CHOVATELKA EXOTICKÝCH PAVOUKŮ

Ve středu 04.04. v učebně biologii proběhla přednáška o domácím chovu sklípkanů pro 6., 8. a 9. třídu a i pro speciální třídu. Přednášku si připravila žákyně Natálie Matúšová z 9. třídy, která se chovu věnuje už přes 2 roky.

Na názornou ukázku přinesla samce sklípkana korálkového a samičku sklípkana růžového. Natálie nám sdělila stručně, jak se o sklípkana starat a jaké vybavení potřebujeme k případnému chovu. Rovněž nám ukázala obranný mechanismus u sklípkana korálkového. Také jsme si mohli osahat svlečky těchto pavouků, ale pouze v hygienických rukavicích pro případ alergické reakce.

Natáliino přednášení bylo velmi pěkné, poutavé a zajímavé. Děkujeme za nové vědomosti a praktické poučení o sklípkanech.

Za 8. třídu sepsaly žákyně Anna Součková a Sabina Behancová

KINO CLUB

KVĚTEN 2023

Loučovice

OSTROV

Jiří Langmajer, **Jana Plodková** a opuštěný ostrůvek v tropickém ráji. To jsou aktéři dobrodružné romantické komedie Ostrov, v níž dva lidé, kteří už spolu nechtějí být, zjistí, že hádky a spory jsou k ničemu. V divočině obzvlášť. Komedie Ostrov vypráví o jedné katastrofální dovolené, která pro dva rozhádané manžele skončí několikaměsíční robinsonádou na opuštěném tropickém ostrůvku. Pro záchranu a přežití jim pak nezbývá nic jiného, než si začít znovu naslouchat a najít k sobě cestu zpátky.

PÁTEK 19. KVĚTNA OD 20.00 / 100 min, komedie, nevhodné do 12 let

VÍKEND S RYBÁŘI

Vážení čtenáři,
rádi bychom vás pozvali na oslavu 75. výročí od založení Českého rybářského svazu místní organizace Loučovice. K této příležitosti jsme si pro vás připravili víkendovou rybářskou akci, která se uskuteční ve dnech 2. a 3. června. Po celou dobu akce pro vás bude připraveno občerstvení.
V pátek 2. června od 16:00 hodin se můžete těšit na živou hudbu místních hudebníků, kteří vám umožní zazpívat si a zatančit.
V sobotu 3. června se pak budou konat rybářské závody. Hlavní cenou pro vítěze bude zájezd na ryby do Španělska. Po skončení závodů bude následovat program s kapelou GinF# a opět si budete moci užít živou hudbu a tanec.
S velkou radostí se těšíme na víkendové setkání s vámi a společně tak oslavíme 75. výročí založení místní organizace Českého rybářského svazu v Loučovicích.

S pozdravem, ČRS MO Loučovice

Český rybářský svaz MO Loučovice
pořádá

Dětské rybářské závody

které se uskuteční

dne
27.5.2023

na hřišti pod teplárnou

Soutěžit mohou všechny děti **do 15let i bez rybářské povolenky**

Soutěžní pravidla:
1. Povolen 1 prut (feeder, položená, plavaná), vnadění povoleno
2. Soutěžící si sám nahazuje a zdolává rybu, pomoc při podebíraní povolena
3. Hodnotí se míra ulovených ryb (forma bodování: ušlechtilá ryba Kapr, Štika, Candát atd. každý cm = 1 bod, ostatní ryba 1ks = 1 bod)
4. Měření úlovků a zapisování do startovní listiny provádí rozhodčí
5. Soutěžící po změření ryb je bezodkladně pouští (lze si ponechat 1 ušlechtilou rybu)

Časový rozpis:
Prezentace: **7:00 - 8:00**
Závod: **8:00 - 12:00**
Vyhlášení výsledků: **12:30**

Občerstvení zajištěno

Kontakt:
Jan Straka 721 822 237
Petr Galazka 723 013 125

Český rybářský svaz MO Loučovice
pořádá

Rybářské závody

k výročí 75 let organizace
které se uskuteční

dne
3.6.2023

na hřišti pod teplárnou

Soutěžní pravidla:
1. Povolen 1 prut (feeder, položená, plavaná), vnadění povoleno
2. Soutěžící si sám nahazuje a zdolává rybu, pomoc při podebíraní povolena
3. Ulovené ryby se na konci kola váží (1g = 1bod)
4. Vážení úlovků a zapisování do startovní listiny provádí rozhodčí
5. Soutěžící po zvážení ryb je bezodkladně pouští
6. Povinná výbava: kvalitní vezírek (alespoň 3 kruhy), vyprošťovač háčku, podběrák

Časový rozpis:
Prezentace:
7:00 - 8:00
Závod:
1. kolo - **8:00 - 12:00**
pauza na občerstvení - **11:30 - 13:30**
2. kolo - **13:30 - 17:00**
Vyhlášení výsledků:
18:00

Hlavní cena: **Rybolov ve španělsku v hodnotě 15 000 Kč**
Občerstvení zajištěno + večer živá kapela **GinF#**
Registrace na emailu: **crsloucovice@seznam.cz**
(celé jméno + rybářské závody Loučovice)
Kapacita: **70 míst** Startovné: **500 Kč**

www.rybyebro.cz
@RYBYEBRO Web Facebook

Kontakt:
Petr Louda 774 883 766
Petr Galazka 723 013 125

kuryr TV
expresní vlna zpráv
Vaše lipenská televize s oblíbenými pořady
www.kuryr.tv
Jihočeské minuty
Lipnožurnál
TV sklad
Jihočeské víkendy

JARO JE TU A JE ČAS PŘEZOUT!

Letní pneumatiky jsou nezbytným prvkem pro bezpečnou a pohodlnou jízdu v letních měsících. Tyto pneumatiky jsou navrženy tak, aby poskytovaly vynikající výkon na suchém a mokrém povrchu a zajišťovaly lepší přilnavost a stabilitu vozidla na silnici. Kromě toho, letní pneumatiky snižují spotřebu paliva a minimalizují opotřebení pneumatik, což v konečném důsledku prodlužuje životnost celého vozidla.
Hloubka dezénu letních pneumatik je také důležitým faktorem, který ovlivňuje bezpečnost na silnici. Doporučuje se používat pneumatiky s minimální hloubkou dezénu 3 mm, a pokud jsou dezény hlubší, zajišťuje to lepší přilnavost na mokrých silnicích. Kromě toho, pravidelné kontroly tlaku v pneumatikách jsou také nezbytné pro bezpečnou jízdu, protože správný tlak v pneumatikách zlepšuje řízení a brzdnou dráhu.
Při výběru letních pneumatik je důležité zkontrolovat správnou velikost a homologaci pro vaše vozidlo. Pokud si nejste jisti, které pneumatiky jsou pro vaše vozidlo nejvhodnější, můžete se poradit s odborníky v autoservisu nebo pneuservisu.
Za horkých letních dnů mohou letní pneumatiky být rozhodujícím faktorem pro bezpečnost vaší jízdy a pro komfort vašich cestování. Proto nezapomeňte pravidelně kontrolovat stav vašich pneumatik a přizpůsobit je podle aktuálních podmínek na silnici.

JAK NA PŘÍPRAVU MOTOCYKLU NEŽ VYJEDETE Z GARÁŽE

Jaro je období, kdy motocykloví nadšenci začínají uvažovat o tom, jak připravit své stroje na novou sezónu. Po zimním období je nutné motocykl nejen očistit, ale také zkontrolovat a připravit na jarní jízdy. V tomto článku se podíváme na několik důležitých kroků, které je třeba udělat při jarní přípravě motocyklu.

Očištění motocyklu
Prvním krokem je důkladné očištění motocyklu. Nejenže odstraníte nečistoty a usazeniny, které se mohou nahromadit na povrchu během zimního období, ale také se podíváte na případné poškození karoserie a podvozku. Dbejte na to, aby použitý čisticí prostředek byl vhodný pro motocykly a aby byl k dispozici dostatek vody.

Kontrola a úprava kapalin
Jarní příprava zahrnuje také kontrolu a úpravu kapalin. Začněte tím, že se podíváte na hladinu oleje a případně doplníte, pokud je to nutné. Poté zkontrolujte kapalinu v chladiči a opět doplňte, pokud je to třeba. Nesmíte zapomenout na brzdovou kapalinu, kterou je nutné vyměnit každé dva roky. Pokud již není transparentní, je třeba ji vyměnit.

Kontrola baterie
Dalším krokem při jarní přípravě motocyklu je zkontrolovat baterii. Pokud je baterie slabá nebo poškozená, je nutné ji vyměnit. Také je vhodné zkontrolovat a vyčistit kontakty a zajištění baterie.
Kontrola pneumatik
Pneumatiky jsou klíčovým prvkem motocyklu, který ovlivňuje jeho stabilitu a řízení. Proto je nutné zkontrolovat tlak v pneumatikách a případně jej doplnit. Pokud jsou pneumatiky opotřebované nebo poškozené, je třeba je vyměnit. Také je důležité zkontrolovat stav brzdových destiček a případně je vyměnit.
Otestování motocyklu
Posledním krokem při jarní přípravě motocyklu je jeho otestování.

Mnoho bezpečných kilometrů vám přeje za Expert racing team Libor Růžek.

ZDOBENÍ VAJÍČKOVNÍKU

Z HISTORIE KAPLIČEK

Historie školy na Kapličkách
Založení školy v Kapličkách je doloženo rokem 1587. Původní stará, zčásti dřevěná budova školy s bytem učitele a chlévem byla časem nahrazena poschoďovou, kamennou budovou, přizpůsobenou vzhledu kostela. Před první světovou válkou je jako vrchní učitel uváděn Johann Spitzenberger, následoval ho Wilhelm Hart. Ten byl zároveň zakladatelem hudebního spolku a spolku hasičů v obci. Jeho manželka byla učitelkou ručních prací (dalšími učiteli byli Patron, Weiser, Maschke, Watzlick a Kappl). V letech 1912 – 1925 byl vrchním učitelem Johann Brabetz (učitelé J. Rienmüller a E. Watzl), od r. 1925 do r. 1927 byl zastupujícím vrchním učitelem učitel Ernst Watzl (učitelé J. Haidl a A. Migl). Dne 27. září 1927 přišel do Kapliček jako řídící učitel Gerard Bitzan. Pod jeho vedením byla škola přestavěna. Z chléva byla zřízena obytná místnost a škola byla rozšířena na 4 třídy. Později byla zřízena pro nedostatek místa 5. třída ve vedlejším domě u Dannerů (obchod Stumpner). Gerard Bitzan také vedl kroniku obce Schönfedel, pod kterou Kapličky spadaly, a to do roku 1938. Rovněž se snažil o oživení turistického ruchu vyznačováním turistických tras v okolí pro spolek Böhmerwaldbunds. Od roku 1938 byl řídícím učitelem Adolf Foschum (učitelé F. Banner, A. Grübl, A. Panli, R. Schwarz a H. Foschum). V roce 1946 přišel český učitel, ovšem návštěvnost školy již byla malá.

Historie kostela na Kapličkách
Farní kostel, který zde stál od roku 1376, byl postupně rozšiřován. Původní farní kostel v Kapličkách byl postaven v roce 1376 a byl zasvěcen sv. Janovi a sv. Pavlovi. V husitských dobách zpustnul a obnoven byl teprve v době protireformace péčí Vyšebrodského kláštera. Roku 1643 posvětil opat Jiří Wendschuch do znovuzřízeného kostela 3 nové postranní oltáře. V roce 1790 byla umístěna na severní boční oltář socha P. Marie. V roce 1816 byl přelit největší zvon. Ke konci 19. století byl starý kostel zbourán a podle plánů Ing. Franze Karla z Vyššího Brodu byl postaven nový kostel v neorománském slohu, vysvěcen byl 11. 6. 1896. Trojlodní stavba z místní žuly stála na nejvyšším místě na východním okraji obce v nadmořské výšce 951 metrů. Ke čtvercovému kněžišti přiléhala z jižní strany sakristie. Čtyřhranná věž, navazující na západní průčelí byla 50 metrů vysoká, krytá osmistěnným jehlanem. Původně v ní byly umístěny čtyři zvony z let 1590, 1746, 1816, 1896. Věžní hodiny zhotovil hodinář Johann Krammer z rakouského Helfenbergu spolu s místním kovářem Wenzelem Hutterem. Kostel měl tři vchody, v lodi bylo pět oken, v kněžišti jedno a jedno kruhové okno bylo v čelní fasádě. Loď měřila na délku 23 m, na šířku 11,60 m a zaklenuta byla ve výšce 11,80 m ve třech polích křížovými klenbami. Kněžiště bylo 8 m dlouhé a 8,20 m široké, zaklenuto bylo ve výšce 10,80 m.

Obecní představitelé Kapliček
Do roku 1910 byl starostou v Kapličkách Johann Haudum z Lipové, po něm převzal úřad Johann Weimüller z Kapliček a od roku 1918 pak Simon Hehenberger z Lipové. Od roku 1928 to byl Bernhard Weimüller z Kapliček, pro jeho těžkou nemoc však musel úřad převzít Josef Gartner, hostinský z Kapliček. Po připojení Sudet k Třetí říši byl starostou v letech 1938 – 1940 Johann Zanner. V roce 1940 převzal starostenství Franz Anderl z Krásného Pole a zřídil úřad v Krásném Poli v domě Franze Leutgöba, sekretáři byli ustanoveni Franz Kepplinger z Piberschlagu a Johann Stockinger z Nových Domků. Po válce byla kancelář starosty přemístěna do nedalekých Loučovic a starosta Franz Anderl byl vystřídán českým komisařem. Franz Aderl nebyl se svojí rodinou vysídlen a později se stal vedoucím provozu v Loučovické papírně, zemřel 24. 12. 1972 ve věku 77 let.

Počet obyvatel a domů na Kapličkách
Podle Ortsverzeichnis im Königreich Böhmen, zpracovaného na základě výsledků sčítání lidu, které se uskutečnilo v roce 1910, bylo v té době v osadě Kapličky (Kapellen) celkem 28 domů se 177 obyvateli německé národnosti

Podle informací z Místopisného slovníku Československé republiky a Chytilova místopisu České republiky jsou Kapličky uváděny jako osada s 28 domy a 194 obyvateli, z toho 181 německé národnosti spadající pod obec Schönfelden a farnost Kapličky.

Podle Johanna Krammera je v roce 1930 uváděno v obci Kapličky v 30 domech celkem 233 obyvatel německé národnosti, k tomu 2 obyvatelé národnosti české. V celé farnosti Kapličky to pak bylo 151 domů s 1034 obyvateli německé národnosti a 15 obyvateli české národnosti. V roce 1939 je zde uváděno celkem 262 domácností.

Zánik obce Kapličky

Rok 1938 přinesl pro pohraničí Československé republiky osudový zlom. Tisíce českých obyvatel, Židů a německých antifašistů opouštěli Hitlerem zabrané území, do tzv. Sudet přicházeli vojáci wehrmachtu a za nimi noví obyvatelé z Říše. Nacistická nadvláda zde trvala téměř 7 let. Na jaře 1945 přišel konec II. světové války, obnova Československého státu a s prvními poválečnými roky další velký zlom ve vývoji českého pohraničí. Tento zlom zasáhl rovněž obec Kapličky, včetně jejích přifařených osad. Podle dekretu prezidenta republiky ze dne 20. července 1945 dochází Vyhláškou okresní správní komise v Kaplici ze dne 19. listopadu 1945 ke konfiskaci zemědělského majetku osobám německé národnosti ve správní obci Schönfelden (Krásná Pole), pod kterou Kapličky s dalšími osadami spadají. Výjimka byla učiněna u osob, které se aktivně zúčastnily boje za zachování celistvosti a osvobození Československé republiky.

Další ranou této a dalším obcím je vysídlení původního německého obyvatelstva z jejich domovů v následujícím roce 1946. Zde k němu došlo konkrétně v období od 9. dubna do 22. října 1946. Obyvatelé byli z příkazu Místní správní komise v Kapličkách nejprve dopraveni do sběrného střediska v Kaplici a pak následně odtransportováni do různých oblastí v tehdejším Německu. Tím byl započat celkový zánik obce Kapličky. Po odsunu německých obyvatel byly následně některé z osad alespoň částečně dosídleny (např. Krásná Pole) obyvatelstvem z vnitrozemí nebo rumunskými reemigranty. U jiných osad Místní správní komise rozhodla, že již dosídleny nebudou (např. Adámky).

Pak přišel únor 1948 a oblastem sousedícím s Bavorskem a Rakouskem nebylo dopřáno dalšího vývoje. Zásadním úkolem komunistického režimu se stala ostraha státní hranice. K vytvoření neprostupnosti hranic byla učiněna nejrůznější opatření, mezi nimi zřízení hraničních a zakázaných pásem (v okrese Kaplice uváděn vůbec největší počet obcí v zakázaném pásmu – 30). Rokem 1952 pak dochází v pohraničí k rozsáhlé demoliční akci, která trvala 8 let. Začíná v zakázaném pásmu ležícím při rakouské a bavorské hranici a nakonec zasahuje i do širšího pásu českého pohraničí (v okrese Kaplice více jak 3000 budov). Důvody k tak rozsáhlé likvidaci byly tři. Vyčistit pohraniční oblasti od zbořenišť, které kazily vzhled obcí a krajiny, získat stavební materiál z demolic a zpřehlednit terén k usnadnění práce Pohraniční stráže. Samotná práce na demolicích byla organizována tak, že nejprve byla snesena krytina ze střech bouraných domů, pak byl rozebrán krov a jiné dřevěné součásti. Poté byl objekt pyrotechnicky nebo mechanicky rozrušen. Nakonec bylo nepotřebné zdivo odsunuto rypadlem nebo buldozerem a zarovnáno s okolním terénem. Přes to, že byla použita k provedení těchto úkolů těžká technika, nebyly výsledky vždy zcela uspokojující. Do dnešní doby tak i v samotných Kapličkách dochází k nebezpečným propadům klenutých stropů neaplanovaných sklepních nebo přízemních prostor zbořených domů.

Zvláštní ustanovení se týkalo církevních objektů a jejich zařízení. Po dohodě s příslušným farním úřadem měl být zajištěn převoz varhan, zvonů a všeho bohoslužebného zařízení na bezpečné místo. I další kulturně a historicky cenné památky měly být převezeny na místo určené příslušným KNV. V případě kostela Sv. Jana a Pavla v Kapličkách se zatím osud jeho zvonů, varhan ani oltáře nepodařilo dopátrat.

- zdroj: Kubištová M.: Bakalářská práce: Zaniklé vesnice po roce 1945 - ves Kapličky -

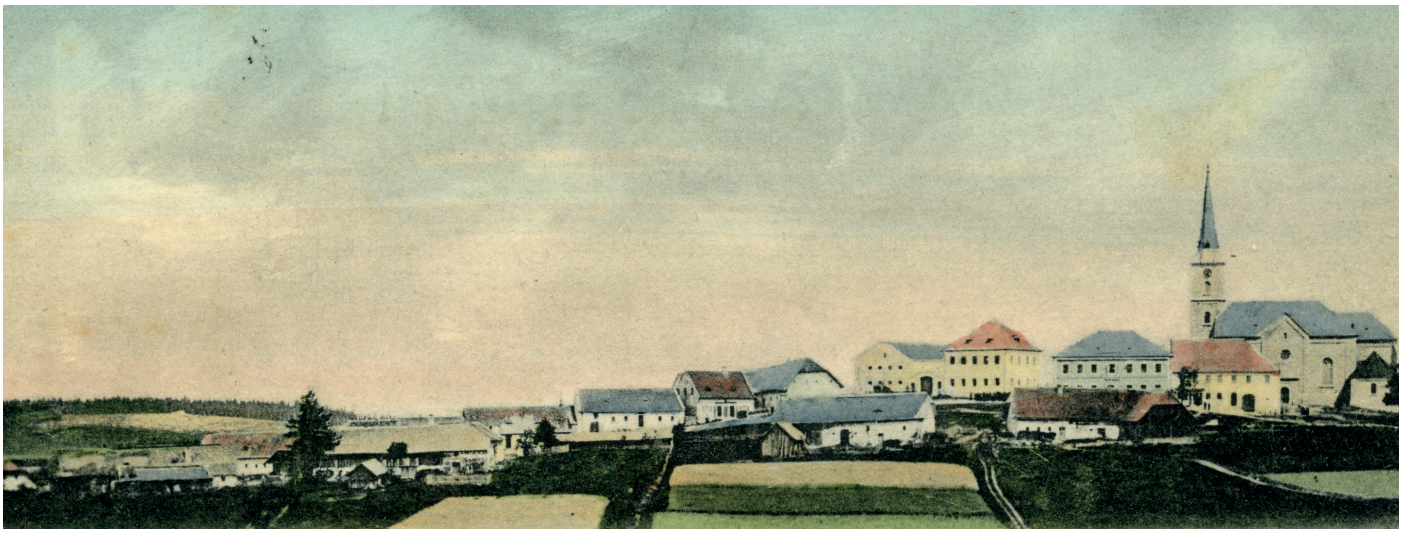

Práce s moderními stroji a atraktivní mzda hned po škole. U nás v HAUSERU to jde.

Od září 2022 sbírají u nás v HAUSERU první pracovní zkušenosti účastníci již 3. ročníku trainee programu s cílovou pozicí seřizovač automatických CNC strojů. Během jednoho roku se od našich profíků dozvědí mnohé o práci s jednoduššími, ale také plně automatickými vysekávacími a ohýbacími stroji. Nyní mají účastníci za sebou více než polovinu programu a dva z nich, Tomáš B. (20) – absolvent SOŠ strojní a elektrotechnické ve Velešíně a Matyáš F. (20) – absolvent SPŠ strojní a elektrotechnické v Českých Budějovicích, se podělili o své dojmy v následujícím rozhovoru.

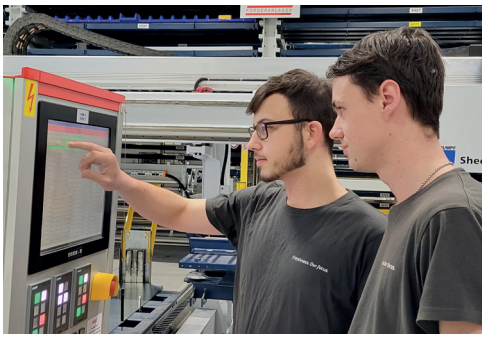

Jak jste se dozvěděli o možnosti zapojit se do trainee programu u firmy HAUSER a proč jste se pro něj rozhodli?
Tomáš B.: Firmu HAUSER jsem poprvé navštívil během akce den otevřených dveří. Velmi se mi líbilo zdejší pracovní prostředí – moderní technika, čisté a prostorné prostředí. Následně jsem na firmu HAUSER narazil ještě během akce Job day u nás ve škole. Místní firmy tam studentům nabízejí pracovní příležitosti a trainee program mě zaujal.
Matyáš F.: O firmě HAUSER jsem se poprvé dozvěděl u nás ve škole. Firmy měly v naší škole vyhrazený den pro svou prezentaci a HAUSER byla jedna z nich. Zaujala mě především doba jednoho roku, kterou mohu ještě věnovat poznávání práce s ohýbacími a vysekávacími stroji. To se jen tak někde nenabízí.

Můžete čtenářům přiblížit, jak takový trainee program probíhá?
Matyáš F.: Před samotným začátkem programu jsme absolvovali pohovor a prohlídku výroby. Předem jsme měli veškeré potřebné informace, takže první den jsme splnili už jen poučení o bezpečnosti práce a byli jsme předáni směnovému mistrovi. Ten nás přidělil ke konkrétnímu zaměstnanci a začali jsme se postupně zapojovat do výroby.
Tomáš B.: Celý program začíná prací s jednoduššími stroji a postupně se propracujeme k moderním automatizovaným strojům. Během první poloviny kurzu se věnujeme vysekávacím strojům a druhá polovina je zaměřená na ohýbací stroje.

Máte za sebou už více než polovinu programu. V čem vidíte jeho největší výhodu?
Matyáš F.: Procházíme prací na různých strojích – na jednodušších i automatizovaných, vysekávacích i ohýbacích CNC strojích. Získáváme tak celkový přehled a lepší povědomí o provázanosti jednotlivých procesů. Máme také vždy dostatek času seznámit se s jednotlivými stroji. Dostatek času na nás mají i kolegové a můžeme se tak vše v klidu naučit.

A co vás během trainee programu zatím nejvíce bavilo?
Tomáš B.: Celkově mě baví práce hlavně s moderními automatizovanými stroji. Nejvíc zatím práce na vysekávacích lisech, protože to není stereotypní a musím zapřemýšlet nad každým novým zadáním. Ale baví mě i ohýbací stroje.

V rámci programu získáváte mnoho cenných zkušeností a postupně se stáváte odborníky v žádaném oboru. Co byste si chtěli ještě vyzkoušet?
Matyáš F.: Rád bych si vyzkoušel samotné programování strojů. Vymyslet konkrétní zadání výseku – tvar, rozměry atd.
Tomáš B.: Také mě láká programování. Práce pak není jednotvárná a můžeme vymýšlet něco nového.

Během června opustí střední školy a odborná učiliště další absolventi a určitě už dnes přemýšlejí, kde zahájí svou kariéru. Doporučili byste jim náš trainee program?
Matyáš F.: Určitě ano. Program probíhá tak, jak bylo na začátku domluveno, a spoustu jsem se toho už naučil.
Tomáš B.: Ano. Dokonce jsem zjistil, že před dvěma lety tento program absolvovali dva kluci z naší školy a jsou zde dodnes zaměstnáni.

Chceš také rozjet svou kariéru u nás v HAUSERU? Tak neváhej a ozvi se nám! Počítat můžeš s atraktivní mzdou 35 000 Kč měsíčně a po úspěšném absolvování programu ti nabídneme 45 000 Kč měsíčně. Na dovolené a ostatních benefitech také nešetříme. Talent prostě umíme ocenit.

Rádi ti o trainee programu řekneme víc.

Ing. Lenka Nožičková
lenka.nozickova@hauser.com
+420 735 174 720

HAUSER spol. s r. o.
Kaplice 253, 382 41
www.hauser.cz

Freshness. Our focus.

HAUSER

ENGEL

VYUŽIJ SKVĚLÉ BENEFITY

Volné pracovní pozice:

- Svářeč
- Skladník
- Lakýrník
- Elektromechanik
- Obsluha CNC obrábění
- Obsluha CNC ohraňovacího lisu

- letní a zimní odměny
- příspěvek na dopravu
- dotované stravování
- firemní fyzioterapeut

Více na **www.pracevengelu.cz**

Karel Vinš
+420 380 386 736
karel.vins@engel.at

www.fb.com/ENGELCZkariera
www.engel.cz
www.pracevengelu.cz